www.08centvint.cat 08centvint@llagosta.cat

08centvint

L'INFORMATIU DE LA LLAGOSTA

NÚM. 48
FEBRER 2018

ENSENYAMENT L'AJUNTAMENT DE LA LLAGOSTA VA ORGANITZAR UNA FESTA EL DIA 27 DE GENER - PÀGINES 9, 21 I 24

Desè aniversari de l'Escola Bressol Municipal Cucutras

CULTURA

Els dies 9 i 10 de febrer se celebrarà el Carnaval | 3

ADMINISTRACIÓ

Més tramitació electrònica amb l'Ajuntament | 4

Celebració del desè aniversari de l'Escola Bressol Municipal Cucutras.

OCUPACIÓ

El 2017 va acabar amb 108 aturats menys | 6

URBANISME

En marxa la nova pista esportiva del Parc Popular | 8

ESPORTS

Oberta la inscripció per a la 31a Cursa Els 10 de la Llagosta | 17

Portes obertes Sagrada Família Sta Perpètua

Dissabte 10 de març de 10:00 a 13:30

www.safasp.net

Hi estàs convidat!

Al teu costat des de 1915

Puig i Cadafalch, 50 Santa Perpètua

Centre concertat de P3 a 4t d'ESO

PEDAGOGIA INNOVADORA PER A UNA EDUCACIÓ INTEGRAL

Robòtica i programació
Certificat d'escola multilingüe
Intercanvis a la UE: Centre Erasmus+
Mediació escolar i educació emocional
Science Alive

Entrevistes individuals

Concerteu una entrevista personal i visiteu el centre en ple funcionament
Tel.935600510 centre@safasp.net

Reunions informatives

Educació infantil i primària:
05 de març, a les 17:30
ESO: 08 de març, a les 17:30

Escola Cristiana de Catalunya

Botet Nadal farmàcia

Av. 1 de Maig, 28 · 08120 La Llagosta (BCN)
T. 93 560 04 50 · M. 677 57 14 56
farmabona@farmabona.com · www.farmabona.com

OBRIM TOTS ELS MIGDIES*

*DE DILLUNS A DIVENDRES

i

DISSABTE AL MATÍ

La Llagosta s'omplirà de disfresses durant els dos dies de Carnaval

La Llagosta celebrarà el Carnestoltes el dissabte 10 de febrer. La festa inclourà la tradicional rua, el Concurs de disfresses i el ball al Complex Esportiu Municipal El Turó. La festa de Carnaval s'iniciarà el divendres anterior amb la rua infantil, una proposta que cada vegada aplega més famílies que desitgen passar uns moments divertits amb les seves disfresses. Durant els dos dies, els carrers de la Llagosta s'ompliran amb gent de totes les edats, que, una vegada l'any, es converteixen en uns altres.

Una imatge del Carnaval de l'any passat.

Centenars de persones participaran, un any més, a la Festa de Carnestoltes de la Llagosta. Un bon nombre de comparses tornaran a omplir els carrers de la nostra localitat amb les seves disfresses.

La festa de Carnestoltes del 10 de febrer començarà a les 17 h. Totes les persones participants al Concurs de disfresses hauran d'estar ja en aquell moment a la plaça d'Antoni Baqué per tal de poder ser vistes pels membres del jurat.

> La rua i el Ball de Carnestoltes tornaran a omplir la Llagosta de disfresses

La Pubilleta i les dames d'honor de la Llagosta donaran la benvinguda a les persones assistents. Després, començarà la rua, que recorrerà els carrers de la nostra població fins arribar al Complex Esportiu Municipal El Turó. A les 19 h, està previst que comenci el Ball de Carnaval. A la mitja part, es donarà a conèixer el veredicte del jurat. Està previst que la festa acabi a les 22 h.

Com en anys anteriors, hi haurà premis en tres categories, una individual, formada per una o dues persones; una de comparses petites, de tres a quinze integrants; i una de comparses grans, a partir de setze membres. En la d'individuals, hi haurà deu premis; en la de comparses petites, cinc, i en la de comparses grans, uns altres cinc.

Durant el recorregut de la rua, el jurat anirà puntuant els participants al concurs. Per això, és important participar a la cercavila des de l'inici a la plaça d'Antoni Baqué fins al CEM El Turó.

Les inscripcions per participar al Concurs de disfresses es poden fer fins al 8 de febrer a l'Oficina d'Atenció a la Ciutadania dimarts i dijous en horari de tarda.

Tallers

Per preparar la festa de Carnaval, la Biblioteca ha muntat un taller per a infants i les seves famílies que es realitzarà el dissabte 3 de febrer a les 12 h. Per participar-hi, cal inscripció prèvia. Per la seva part, el Servei d'Informació Juvenil ha realitzat dos tallers més, un sobre complements, que es va fer el 24 de gener, i l'altre de maquillatge, que va tenir lloc el dia 31. - Xavi Herrero

RUA INFANTIL DE CARNESTOLTES

Com des de ja fa anys, el divendres anterior a la Festa de Carnestoltes, se celebrarà el Carnaval Infantil, que aplega un bon nombre de famílies. Tots els participants, nens, nenes, pares, mares,..., es concentraran a la plaça d'Antoni Baqué el 9 de febrer a les 17 h. Després de la benvinguda, començarà, al voltant de les 17.20 h, la rua amb Mickey Mouse i els seus amics. Durant més de mitja hora, la cercavila passarà per diversos carrers de la nostra localitat. El recorregut acabarà al Complex Esportiu Municipal El Turó, on tindrà lloc la Festa de Carnaval Infantil. Des de les 18 h, el ball estarà amenitzat amb música, llums i colors. Està previst que la celebració es desenvolupi fins a les 20 h. Els infants que participin tant a la rua com a la Festa del CEM El Turó hauran d'anar acompanyats d'una persona adulta. - X.H.

ADMINISTRACIÓ S'INCREMENTA EL NOMBRE DE SEGUIDORS DE LES XARXES SOCIALS DE L'AJUNTAMENT I DEL 08CENTVINT

Augmenta un 50% la tramitació electrònica amb l'Ajuntament

L'any passat, la ciutadana va va fer 954 tràmits al web de l'Ajuntament (www.llagosta.cat), un 50,2% més que al 2016 (635). El tràmit més realitzat va ser la instància genèrica, seguit de la comunicació d'obres sense llicència, la sollicitud d'equipaments públics, les queixes i suggeriments i els volants d'empadronament.

El web municipal va registrar el 2017 un total de 66.019 visites, un 4,67% més que al 2016 (63.071). Els apartats més visitats van ser l'agenda, el directori i el tauler d'anuncis. Un 50,4% de les persones s'hi van connectar amb l'ordinador, un 46,3% amb el telèfon mòbil i un 3,3% amb la tauleta. En total, l'any passat, el web municipal va tenir 37.059 usuaris, amb un augment del 4,12% (35.593).

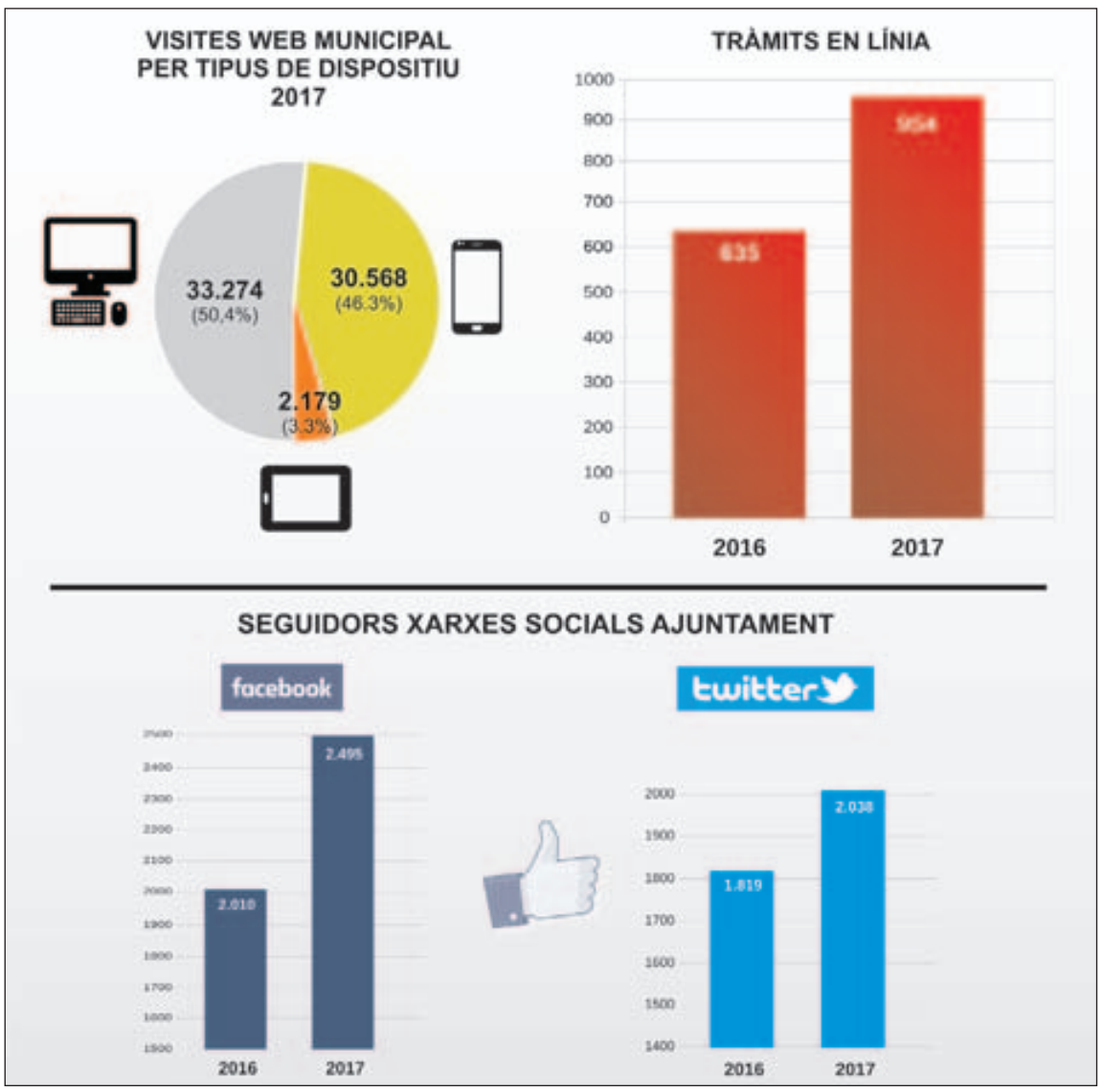

Les xarxes socials

El nombre de seguidors de la pàgina de Facebook de l'Ajuntament va pujar fins als 2.495, un 24,1% més (2.010). El nombre de seguidors de Twitter a finals de 2017 era de 2.038, un 12,03% més que al 2016 (1.819).

Pel que fa al web del 08centvint, l'any 2017 hi va haver 36.330 visites, un 12,58% més que l'any anterior (32.271). El nombre d'usuaris va ser de 20.002, un 12,99% més (17.703).

La gran majoria de les persones van accedir al 08centvint pel mòbil (79%), un 17,4% ho van fer per l'ordinador i un 3,6% per la tauleta.

La notícia més llegida, amb 2.545 visites, va ser la condemna d'un veí de la Llagosta per disparar contra altres persones de la nostra localitat. En total, l'any 2017 es van publicar al web del 08centvint 992 notícies. El mes de març va ser el que més informacions va generar (124). - Juanjo Cintas

PARTICIPACIÓ CIUTADANA

Les entitats ja poden demanar les subvencions

L'Ajuntament de la Llagosta ha obert avui el termini per tal que les entitats locals puguin demanar les subvencions de 2018. Les associacions han de presentar la sollicitud corresponent fins al 2 de març a través de la Seu Electrònica de l'Ajuntament. En concret, s'ha d'accedir a l'apartat de tràmits d'entitats i associacions, on hi ha la informació sobre la documentació que s'ha d'ajuntar a la instància.

La nova Llei imposa la tramitació electrònica a totes les persones jurídiques i properament també serà obligatòria la identificació digital per poder realitzar tràmits en línia. En aquesta convocatòria encara no serà necessari el certificat digital, però es recomana a les entitats que el demanin ja a l'Ajuntament.

Justificant del 2017

Per poder accedir a les subvencions de 2018, és obligatori haver presentat la justificació dels ajuts rebuts l'any 2017 sense incidències. Si alguna associació encara no ho ha fet, té de termini fins al 30 de març per realitzar-lo. Davant de qualsevol dubte sobre el tràmit, els responsables de les associacions s'han de posar en contacte amb el seu tècnic municipal de referència. - J. Cintas

MEDI AMBIENT ESTÀ VINCULAT A LES BONIFICACIONS EN EL REBUT DE LES ESCOMBRARIES

Es posa en marxa un carnet nou d'ús de la deixalleria

Les persones que es vulguin beneficiar de la bonificació al rebut de les escombraries tenen a la seva disposició un nou carnet, que facilitarà el registre de l'ús de la deixalleria per aplicar posteriorment les noves bonificacions aprovades a les ordenances municipals. D'entrada, les persones usuàries hauran de recollir el nou carnet a l'Oficina d'Atenció a la Ciutadania. Aquesta nova targeta no caldrà lliurar-la a final d'any com fins ara, ja que el registre de l'ús de la deixalleria serà digital. El nou carnet no té data de caducitat i només cal sol·licitar-lo una vegada.

La deixalleria de la Llagosta.

Fins a un 15%

Les bonificacions en la taxa de recollida de residus seran del 10%, quan es faci servir la deixalleria de 10 a 14 vegades, i del 15% quan l'ús sigui de 15 o més vegades. El regidor de Medi Ambient i Serveis Municipals de l'Ajuntament de la Llagosta, Jordi Jiménez, ha explicat que **"es passa a un format digital que permetrà anotar informàticament les vegades que es faci servir la deixalleria"**. D'altra banda, un total de 144 persones i dos establiments comercials de la nostra localitat es beneficiaran aquest any 2018 d'una bonificació del 10% en el rebut de les escombraries després d'haver lliurat a l'Ajuntament el carnet d'ús de la deixalleria. La xifra és similar a la del 2017, quan van ser 145 persones i dos comerços els beneficiats per aquesta mesura. Per a Jiménez, aquestes dades **"són positives, si bé és cert que estem una mica estancats en un promig de 150 usuaris"**. - X. Herrero

SERVEIS MUNICIPALS AQUESTES BRETOLADES HAN COSTAT 6.500 EUROS A L'AJUNTAMENT

Dotze contenidors cremats en els darrers mesos a la Llagosta

L'any passat, van cremar a la Llagosta nou contenidors, set de propietat municipal i dos del Consorci de Residus del Vallès Oriental. La major part d'ells es van incendiar durant els darrers mesos de l'any. Tot sembla indicar que els incendis van ser provocats.

Aquest 2018, tres contenidors més han estat cremats, un de l'Ajuntament, un de la Fundació Humana i un altre del Consorci. A més, en un d'aquests incendis va estar a punt de cremar-se un cotxe aparcat al costat.

Aquests focs han suposat una despesa a les arques municipals de més de 6.500 euros. Uns 5.500 l'any passat i 1.000 aquest 2018. A aquestes pèrdues, cal afegir les generades al Consorci i a Humana. El regidor de Serveis Municipals, Jordi Jiménez, ha indicat que **"és un desastre; el que ens està costant el podíem dedicar a altres coses, com la millora del servei de neteja, però l'estem dedicant a reposar el que uns vàndals i incívics estan destrossant"**. Aquesta onada de contenidors cremats s'ha registrat també a altres municipis. - X. Herrero

Contenidors cremats a l'avinguda del Turó.

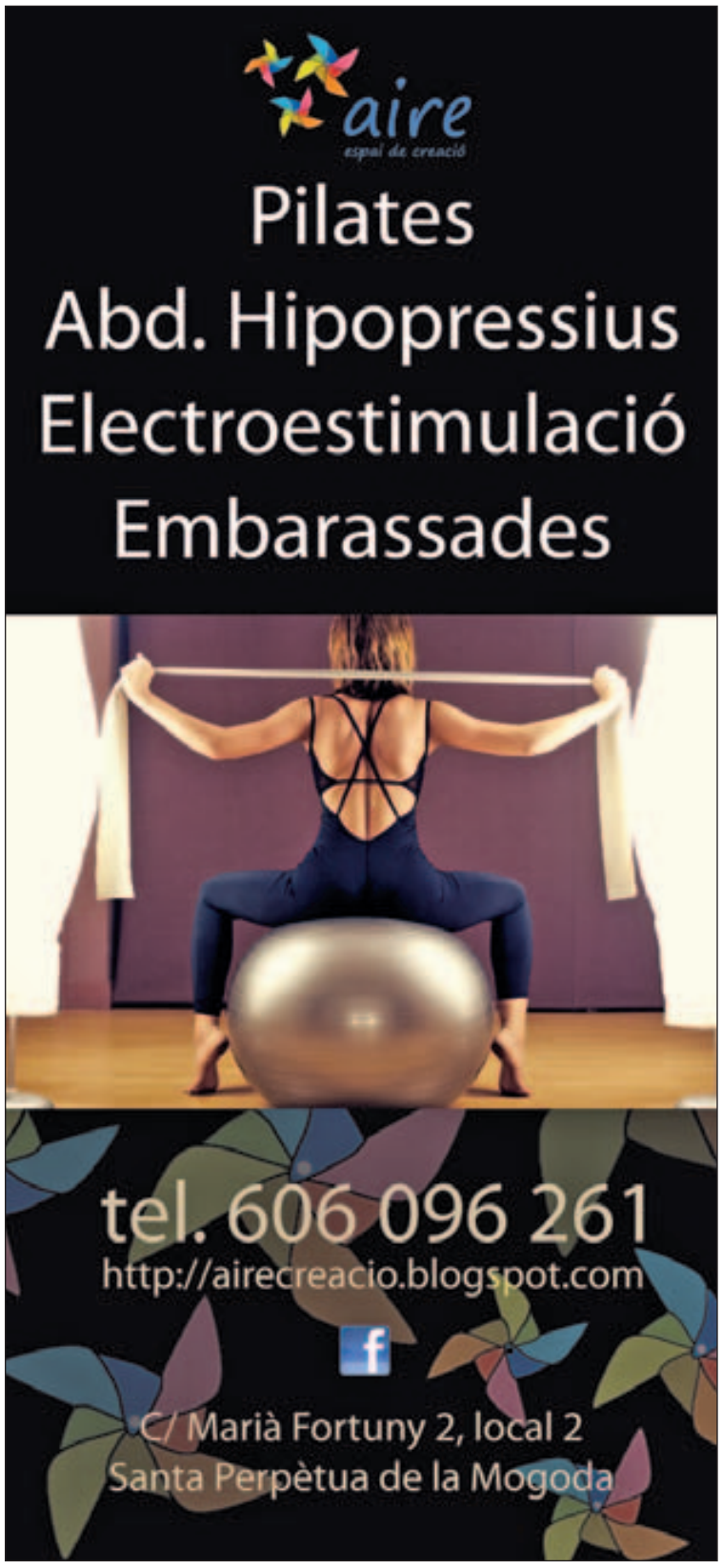

OCUPACIÓ LA TAXA DE DESOCUPACIÓ ES REDUEIX EN DOS PUNTS RESPECTE AL 2016

El 2017 va acabar amb 108 persones aturades menys

L'atur va disminuir a la Llagosta en 108 persones durant el 2017. A 31 de desembre, hi havia a la nostra localitat 860 veïns inscrits al l'Oficina de Treball de la Generalitat (OTG), el que situa la taxa de desocupació en el 13,57%, gairebé dos punts menys que al 2016. Durant l'any passat, el descens de l'atur va ser la tònica dominant tant al nostre municipi com a la resta de la comarca. Al llarg del 2017, la Llagosta es va aproximar una mica més a la mitjana comarcal de desocupació. La taxa d'atur al Vallès Oriental va passar en 12 mesos del 13,71% al 12% i a la Llagosta del 15,47% al 13,57%.

El mes de desembre es van registrar 17 persones menys aturades respecte al novembre. Les dones, amb 497, suposen el 57,8% de les persones sense feina que hi ha a la nostra localitat. Al desembre, hi havia 363 homes aturats.

L'atur per edats

Per edats, les persones de 55 a 59 anys són el col·lectiu més afectat, amb 133, seguides de les que tenen entre 40 i 44, que arriben a les 122. Per durada en situació d'atur, les que porten fins a tres mesos registrats a l'OTG són 257 i les que ja fa dos anys que busquen feina són 252.

Per sectors econòmics, el de serveis continua sent el que més demanda d'ocupació registra, amb 553 persones. El segueixen l'industrial, amb 175; el de la construcció, amb 67; les persones sense ocupació anterior, amb 57; i el de l'agricultura, amb 8. Al Vallès Oriental, el 2017 va acabar amb 22.943 persones aturades, 2.634 menys que al 2016. Aquest ha estat el cinquè any consecutiu amb una disminució de l'atur a la Llagosta. El 2016 va acabar amb 968 persones sense feina. El 2015 n'eren 1.144; el 2014, 1.249 i el 2013, 1.445. - Xavi Herrero

OCUPACIÓ FINS AL 6 DE FEBRER ES PODEN PRESENTAR LES INSTÀNCIES

L'Ajuntament convoca dos llocs de treball amb contracte temporal

L'Ajuntament de la Llagosta manté obertes dues convocatòries per contractar temporalment dues persones, una de conserge i una altra d'educadora social. Els dos llocs de treball són a jornada completa.

En el cas de la plaça de conserge, es tracta d'un nomenament de funcionari interí i, en el d'educadora social, d'un contracte laboral temporal. Les persones interessades a optar a aquestes places poden recollir les bases de la convocatòria a l'Oficina d'Atenció a la Ciutadania (OAC), que es troba a l'edifici de l'Ajuntament de la plaça d'Antoni Baqué, o a la pàgina web municipal (www.llagosta.cat). Les instàncies per poder accedir a aquestes convocatòries es poden lliurar fins al 6 de febrer a l'OAC o mitjançant la seu electrònica. L'horari de l'Oficina d'Atenció a la Ciutadania és de dilluns a divendres, de les 8.30 h a les 14 h, i els dimarts i dijous també per la tarda, de les 16 a les 20 h. - 08centvint

Protesta per l'increment de les pensions. Un bon nombre de persones es van concentrar el 15 de gener a la porta de l'Ajuntament per protestar per la pujada de les pensions per a aquest any del 0,25%, que han qualificat com a **"indigna"**. Els veïns i veïnes que van assistir a l'acte de protesta es van queixar de les retallades que han patit les pensions durant els darrers anys i van demanar als partits polítics que s'asseguin per buscar una solució a la pèrdua de drets adquirits que estan patint els pensionistes. - X.H.

POLÍTICA

El Ple aprova un augment de l'1,5% dels preus dels serveis funeraris

Una imatge del ple de gener.

L'Ajuntament de la Llagosta va aprovar el dia 25, durant el ple ordinari del mes de gener, un augment de l'1,5% dels preus dels serveis funeraris del cementiri municipal per a aquest any 2018. La proposta va comptar amb els vots a favor del PSC, C's i PDeCAT i les abstencions d'ICV-EUiA, PP i ERC.

La regidora d'Economia i Hisenda, Conchi Jiménez, va indicar que aquesta pujada estava dins dels marges del contracte amb l'empresa funerària. Jiménez va recordar que des del 2014 no s'havia aplicat cap increment als preus d'aquest servei.

La portaveu del grup municipal d'ICV-EUiA, Eva Miguel, va recomanar que, quan entri en vigor la nova legislació, no s'incloguin en els contractes clàusules de revisió de preus.

El regidor del PP, Jaume Bonallach, va demanar que l'increment dels preus vagi acompanyat també d'un increment salarial d'acord amb l'IPC.

Durant la sessió, també va ser aprovada una moció presentada pel grup municipal de Ciutadans que rebutja l'increment de les tarifes del transport públic acordat per l'Autoritat del Transport Metropolità. La moció demana la congelació de les tarifes i un replantejament de les actuals zones tarifàries. La proposta va comptar amb els vots a favor del PSC, C's i PP; en contra d'ICV-EUiA i l'abstenció d'ERC i del PDeCAT.

Molts afectats

El portaveu de C's, Jorge Sabanza, va recordar que hi ha molts veïns de la Llagosta que van a treballar o estudiar a Barcelona i es veuen afectats per aquest increment.

Conchi Jiménez (PSC) va explicar que estaven a favor de la moció, perquè no estaven d'acord amb els augments que s'estaven aplicant.

Eva Miguel (ICV-EUiA) va assegurar que el seu grup no compartia la justificació de la moció i, per això, la votaria en contra.

Xavier Cols (ERC) va afirmar que l'augment de les tarifes venia provocat per una reducció de l'aportació de l'Estat al transport públic.

Mireia Egea (PDeCAT) va recordar que algunes de les qüestions plantejades a la moció ja les havia aplicat l'Ajuntament de Barcelona amb l'alcalde convergent Xavier Trias.

Jaume Bonallach (PP) es va mostrar a favor de la moció.

Al ple, també va ser aprovada la modificació dels membres del grup municipal d'ICV-EUiA a les diferents comissions informatives municipals. La sessió va acabar amb el torn de precs i preguntes.

Hogar del Mueble

LAS MEJORES SOLUCIONES EN MUEBLES DE CALIDAD PARA SUS NECESIDADES

PROYECTOS DE DECORACIÓN EN 3D A SU MEDIDA Y SIN COMPROMISO

FINANCIACIÓN SIN INTERESES Y MONTAJE GRATUITO

REBAJAS

10%

20%

30%

...y hasta el

50% de dto.

*(en articulos seleccionados)

Av Once de Septiembre, 57-59
LA LLAGOSTA ☎ 683 19 49 33

www.mueblesllagosta.com
/Hogarmobel /hogardelmueble

URBANISME LA ZONA DISPOSA DE DUES PORTERIES I DE DUES CISTELLES DE BÀSQUET

El Parc Popular ja té una nova pista poliesportiva

La pista multiesportiva del Parc Popular ja està finalitzada. La nova instal·lació té una zona amb dues porteries i una altra amb dues cistelles de bàsquet. Aquesta és la segona àrea d'esports a l'aire lliure que s'ha construït a la nostra localitat. L'altra està situada al costat de la plaça d'Europa.

La pista té una superfície de 780 metres quadrats. El gruix de les feines es van realitzar durant el mes d'agost passat i, des d'aleshores, s'han efectuat diversos treballs, com ara la instal·lació de dues columnes d'il·luminació amb bombetes led, la comprovació del desguàs i, finalment, posar les porteries i les cistelles. El cost total d'aquesta obra municipal ha estat de gairebé 57.400 euros, que s'han finançat gràcies a una subvenció de la Diputació de Barcelona.

Pista poliesportiva del Parc Popular.

Les porteries de la plaça Europa, que es troben en mal estat, seran substituïdes per unes de noves. L'Ajuntament ja ha encarregat la seva construcció a un ferrer. El canvi es farà en dues fases. Properament s'instal·laran dues porteries i, més endavant, es canviaran les altres dues. - Xavi Herrero

ECONOMIA EL NOU EQUIPAMENT COMPTA AMB QUATRE PISTES I OCUPA 2.000 METRES QUADRATS

S'obre una instal·lació de pàdel al número 1 del carrer de Girona

La Llagosta compta amb una nova instal·lació esportiva dedicada al pàdel. El Club Pàdel La Llagosta està ubicat en un terreny de 2.000 metres quadrats al número 1 del carrer de Girona, a prop del Centre d'Atenció Primària. El nou equipament compta amb quatre pistes de pàdel, vestidors, zona de restauració, terrassa i pàrquing per a vehicles. El club ja compta amb més de 400 usuaris registrats. **"Estem tenint una molt bona acollida a la Llagosta"**, admet un dels tres socis, Roberto Villarreal, de 33 anys i veí de Santa Perpètua de Mogoda. Aquesta instal·lació és una inversió privada de tres germans. Juntament amb Roberto, també hi ha l'Olga i la Teresa. **"Som un club familiar"**, remarca Villarreal. L'objectiu dels tres socis és fer-se un lloc en el món del pàdel, que està prou consolidat en el terreny. **"Porto més de 20 anys fent esport. He fet bàsquet, sobretot, però darrerament també he jugat a pàdel. Vam veure que per la zona de la Llagosta, Santa Perpètua o Montcada no hi havia cap pista de pàdel i creiem que és un esport que segueix estant en auge"**, remarca Roberto Villarreal, que destaca la zona on està ubicat el club: **"els veïns o veïnes poden venir caminant, fins i tot els de Santa Perpètua"**. Des que el club de pàdel va obrir les seves portes, ha organitzat diversos tornejos. El club vol crear escola infantil i oferir entrenaments als adults. - J.L. Rodríguez Beltrán

Roberto Villarreal i Mireia Villaverde.

SERVEIS MUNICIPALS

L'Ajuntament instal·la nous bancs i papereres en diverses zones

Instal·lació d'un banc nou al passeig de Joan Miró.

L'Ajuntament de la Llagosta ha renovat recentment els bancs que hi ha al llarg del passeig de Joan Miró i al parc de la Pineda Fosca. En concret, s'han posat 25 nous bancs al passeig de Joan Miró i cinc, al parc de la Pineda Fosca. Aquests elements de mobiliari urbà han estat cedits al Consistori de la nostra localitat per la Diputació de Barcelona i tenen un cost total de 7.260 euros. Operaris de la Brigada Municipal d'Obres han estat els encarregats de substituir els bancs vells, alguns d'ells estaven ja molt deteriorats, pels nous.

D'altra banda, la Brigada Municipal d'Obres també ha procedit a col·locar noves papereres en diversos punts de la nostra localitat. Bàsicament, s'ha procedit a substituir aquelles que estaven més deteriorades. Les papereres també han estat cedides per la Diputació de Barcelona a l'Ajuntament llagostenc. En total, han estat col·locades una quinzena de papereres. - J. Cintas

CULTURA

Més intercanvis de la Casa de Andalucía

La Casa de Andalucía de la Llagosta ha programat per a aquest mes de febrer dos intercanvis culturals. El dia 3, a partir de les 19 hores al Centre Cultural, hi haurà actuacions de Raíces de Viladecans, Buen Pastor de Barcelona i els quadres de ball locals Algarabía, Azahar, Al Alba i Meritxell. El dia 24, a la mateixa hora i també al Centre Cultural, actuaran Can Cuyàs de Barcelona, el Grup de flamenc de Carmen López de Mollet i els quadres de ball de la Casa de Andalucía de la Llagosta. - J.C.

ENSENYAMENT

Nova matrícula dels cursos de català

L'Oficina de Català de la Llagosta obrirà entre el 5 i el 9 de febrer un període d'inscripció per al cursos de català presencials i en línia. L'horari d'inscripció és de dilluns a dijous de les 10 a les 13 hores i de les 16 a les 19.30 hores i els divendres de les 10 a les 13 hores. Els interessats hauran d'anar al matí a l'Edifici administratiu de l'Ajuntament, al número 2 del passeig del Pintor Sert, i a la tarda, a Can Pelegrí. A la Llagosta, es fan classes de tots els nivells, que van adreçades a alumnes a partir de 16 anys.

ENSENYAMENT LA FESTA VA TENIR LLOC EL 27 DE GENER A LES PORTES DEL CENTRE

Celebració dels 10 anys de l'Escola Bressol Cucutras

L'Escola Bressol Municipal Cucutras de la Llagosta va celebrar el 27 de gener el seu 10è aniversari. Pares, mares, nens, nenes, professores i un bon nombre de veïns i veïnes de la Llagosta van participar a la festa, que va tenir lloc al carrer de l'Estació, davant de l'escola. La celebració va començar amb la benvinguda de la regidora d'Educació, Mireia Egea, i de la directora de Cucutras, Mónica De Dios, que van ser acompanyades de l'equip d'educadores del centre. Egea va destacar que l'Escola Bressol **"ha donat resposta a una demanda que teníem des de fa molts anys. És un servei de qualitat, que les famílies valoren molt i, per tant, ens sentim molt orgullosos i contents d'aquest equipament"**.

Algunes de les famílies, a la porta de l'Escola Bressol Cucutras.

Per a l'actual directora de Cucutras, aquests deu anys suposen un triomf **"perquè les mares i els pares confien en l'equip del centre; crec que es fa una bona feina"**.

A l'acte també va assistir Jordi Jiménez, alcalde accidental de la Llagosta. Per a Jiménez, l'Escola Bressol Municipal **"està cobrint un servei que s'ha desmostrat molt necessari per a la nostra població, prova d'això és que el centre té totes les places cobertes"**. A més, l'alcalde accidental confia que l'EBM Cucutras **"continuï donant un bon servei durant molts més anys; aquesta va ser una aposta de l'equip de govern socialista de fa deu anys, que va entendre la importància de l'educació dels més petits"**. - X.H.

PARTICIPACIÓ CIUTADANA

Reunió el 21 de febrer per preparar la Mostra d'Entitats

Les associacions de la nostra localitat estan convocades el dimecres 21 de febrer a les 19 hores per preparar la 4a Mostra d'Entitats, que se celebrarà el dissabte 2 de juny. La trobada per enllestir l'esdeveniment tindrà lloc al Centre Cultural. L'Ajuntament de la Llagosta vol comptar amb tot el teixit associatiu de la nostra població per dissenyar com serà la quarta edició d'aquesta mostra biennal.

L'objectiu de la Mostra d'Entitats és doble. D'una banda, es vol dotar d'un espai a les associacions culturals, esportives, socials, juvenils i de tot tipus per donar-se a conèixer a la població. Per una altra, es vol facilitar la posada en comú de diferents temes que afecten a les entitats de la nostra localitat. Per complir aquests dos objectius, al matí es desenvoluparà el Mercat d'idees i, a la tarda i al vespre, tindrà lloc la Fira d'entitats i les actuacions. La Mostra del proper 2 de juny es desenvoluparà al passeig de l'avinguda de l'Onze de Setembre.

Fins al moment s'han celebrat a la nostra localitat tres edicions de la Mostra d'Entitats. La primera va ser al juny del 2012. - Xavi Herrero

JOVENTUT

Renovació del material dels bucs d'assaig

La Regidoria de Joventut està procedint a la renovació de part del material dels bucs d'assaigs del Centre Cultural. Així, es dona resposta a la demanda que feien els grups de música locals. En concret s'han adquirit dues bateries senceres i també material de microfonia. En posteriors actuacions, està previst fer algunes millores de pintura i cortines. L'estiu passat, es va reparar l'aire condicionat.

ECONOMIA L'ALCALDE, ÓSCAR SIERRA, SERÀ EL MÀXIM RESPONSABLE DURANT UN ANY

La Llagosta assumeix la presidència de l'AMERC

L'alcalde de la Llagosta, Óscar Sierra, ha assumit, en representació de l'Ajuntament, la presidència de l'Associació de Municipis de l'Eix de la Riera de Caldes (AMERC). Sierra, que agafa el relleu de l'alcaldessa de Palau, Teresa Padrós, serà el màxim responsable d'aquest organisme durant un any. L'assemblea durant la qual l'Ajuntament de la Llagosta va assumir la presidència es va celebrar el 24 de gener al saló de plens del Consistori de la nostra localitat.

Un moment de l'assemblea general de l'AMERC.

Des del 2014

L'AMERC va néixer l'any 2014 i fins ara ha estat presidida pels ajuntaments de Santa Perpètua, Caldes i Palau. L'associació està formada pels municipis de Caldes, la Llagosta, Palau, Polinyà, Santa Perpètua i Sentmenat. La presidència de l'ens s'alterna anualment entre els alcaldes. L'AMERC, que té com a objectiu potenciar el desenvolupament empresarial, la indústria i la creació d'ocupació dels sis municipis, abasta una població de més de 87.000 habitants, 42.000 llocs de treball, 32 polígons d'activitat econòmica i més de 1.000 empreses industrials.

L'AMERC ha treballat en els projectes Logis Riera de Caldes, que té com a objectiu fer de l'activitat logística una peça estratègica de desenvolupament socioeconòmic de la riera de Caldes; Vehicle elèctric, un projecte per incorporar empreses de l'eix a les oportunitats d'aquest sector; Exportes, un dispositiu de suport a les Pimes per ajudar-les a vendre els seus productes als mercats internacionals; i Formació professionalitzadora, projecte gràcies al qual el territori té un estudi de necessitats concretes de formació per a l'ocupació que ja s'està implementant amb la col·laboració de la Generalitat. **"Estem molt agraïts d'assumir la presidència"**, va indicar el 24 de gener l'alcalde, que va destacar que l'AMERC **"és una bona iniciativa, que té el reconeixement de la Generalitat per les seves accions per impulsar l'economia dels municipis i del país"**. Óscar Sierra va recordar que la Llagosta **"forma part de tots els ens supramunicipals del Vallès que treballen per millorar l'economia i fomentar l'ocupació"**. **"Participar en diverses estratègies ens ha permès reduir el nombre d'aturats de la Llagosta"**, va remarcar l'alcalde.

Óscar Sierra va explicar que l'AMERC treballarà aquest any per optar de forma conjunta a les subvencions per modernitzar els polígons industrials. L'alcalde també va destacar que altres projectes en els quals es continuarà avançant són el de l'estació intermodal de la Llagosta i la nova àrea econòmica prevista al sector de Can Pere Gil.

- Juanjo Cintas

JOVENTUT

El SIJ prepara un curs de monitors de lleure

El Servei d'Informació Juvenil (SIJ) de l'Ajuntament de la Llagosta té previst portar a terme el proper mes de març un curs de monitors d'activitats de lleure infantil i juvenil. Les persones interessades a assistir a aquesta activitat s'han d'adreçar al SIJ, que té la seva seu a la planta baixa de Can Pelegrí. Allà els informaran sobre tots els detalls d'aquest curs. També es pot trucar al telèfon d'aquest servei municipal, que és el 93 560 39 11, extensió 2001. Les places són limitades.

CIUTADANIA

La Llagosta inicia l'any amb 13.461 habitants

El municipi de la Llagosta compta actualment amb 13.461 habitants, 6.808 dels quals són dones i 6.653, homes. Aquesta xifra suposa un lleuger augment respecte a la de 2017. A principis de l'any passat, residien a la nostra localitat un total de 13.343 persones, de les quals 6.757 eren dones i 6.586, homes. L'any 2016, la Llagosta comptava amb 13.247 habitants. Per tant, en aquests darrers anys es confirma un augment de la població a la nostra localitat.

CULTURA

La Biblioteca de la Llagosta va iniciar el 19 de gener una nova temporada del cicle de representacions de contes per a les escoles de la nostra població. L'objectiu de l'activitat és donar a conèixer el servei públic de la Biblioteca i fomentar la lectura entre els més petits. Les àvies conta contes són les encarregades de l'activitat i fa cinc anys que col·laboren amb la Biblioteca de forma desinteressada.

ENSENYAMENT ELS ALUMNES DE QUART DE L'ESCOLA GILPE HI VAN ANAR EL DIA 23

Es reprenen les visites de les escoles a l'Ajuntament

Ja han començat les visites d'aquest curs 2017-2018 dels alumnes de quart de Primària dels centres educatius de la Llagosta a l'Ajuntament. Els primers a participar en aquesta experiència van ser els estudiants de l'Escola Gilpe el dia 23 de gener. Durant els propers mesos, serà el torn de l'alumnat de l'Escola Sagrada Família (26 de febrer), Escola Les Planes (9 d'abril) i Escola Joan Maragall (14 de maig).

En total, seran vuit les classes de quart de Primària que visitaran aquest curs l'Ajuntament. Durant la seva estada, els estudiants i els seus professors són acompanyats per l'alcalde, Óscar Sierra, i el regidor de Serveis Municipals i Esports, Jordi Jiménez. L'Arxiu Municipal, l'Oficina d'Atenció a la Ciutadania, l'àrea de Serveis Tècnics i el saló de plens són alguns dels llocs visitats. Els estudiants acaben la jornada fent diverses preguntes a l'alcalde. - Juanjo Cintas

Els alumnes de quart de Primària de l'Escola Gilpe.

CULTURA

La Room va celebrar el seu Festival de Nadal

L'escola de dansa La Room de la Llagosta va celebrar el 14 de gener a la tarda el seu Festival de Nadal. El Centre Cultural es va omplir durant les tres sessions que es van portar a terme. El públic va aplaudir amb força totes les actuacions que van protagonitzar els alumnes de La Room, des dels més petits fins als grups de mares i de salsa. A més, es va poder gaudir de diversos estils, com ara dansa contemporània i ballet, entre d'altres. - J.C.

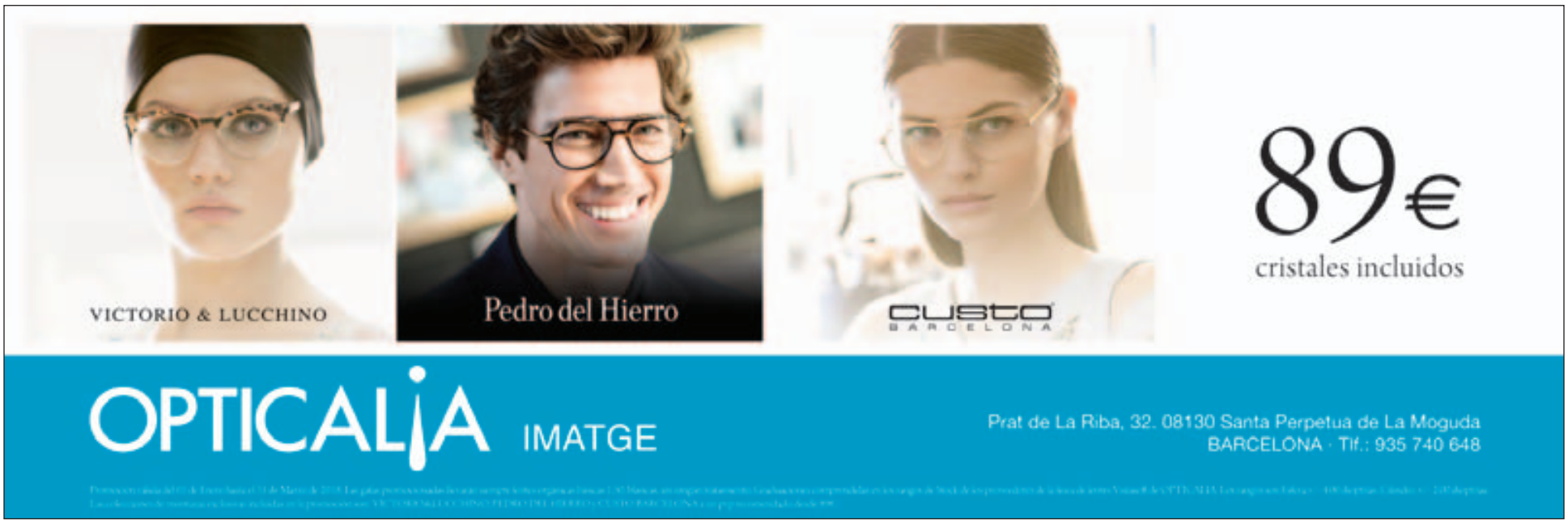

CULTURA CARLOS LUPE I JAIME CALVET SÓN ELS PROMOTORS D'AQUESTA INICIATIVA

La Carpa, un espai d'arts escèniques a la Llagosta

Carlos Lupe, a l'esquerra, i Jaime Calvet.

Carlos Lupe i Jaime Calvet, veïns de la Llagosta de 28 anys, són els dos socis i impulsors de La Carpa. Aquest espai va obrir les seves portes a l'estiu com a nou equipament d'arts escèniques a la nostra localitat, que se situa al número 39 del carrer de les Escoles. L'espai va camí de consolidar-se amb prop d'un centenar d'usuaris en pocs mesos i amb una programació estable d'espectacles el cap de setmana. **"Va començar amb una idea de disposar d'un espai propi perquè oferim una cosa que fins ara no hi havia al poble"**, comenta Carlos Lupe i recorda que tot va començar fa una dècada amb TELL: **"Ens vam conèixer amb TELL i des d'aleshores van néixer altres companyies teatrals fins fundar nosaltres La Carpa"**.

Opcions diverses

La Carpa ofereix classes de teatre, cant, tècnica vocal, rehabilitació, teatre musical o animació, en totes les franges d'edat. **"Tots els alumnes que tenim són permanents i, fins i tot, hi ha alguns que arrosseguem de fa molts anys quan cadascú feia les seves classes particulars. Ara, amb La Carpa, han nascut nous grups i noves classes"**, explica Calvet, amb estudis de teatre musical i que estudia logopèdia, mentre que el company Lupe ha fet teatre gestual i mètodes d'improvisació. L'espai cultural privat, amb prop de 170 metres quadrats, compta amb una zona de cant, una per fer classes i una sala gran amb una capacitat per a una seixantena de persones. A totes elles se celebren classes, tot i que a la sala gran s'ofereix la programació estable d'activitats dels caps de setmana amb un esdeveniment fix els diumenges amb l'Improgames i d'altres com ara, màgia o monòlegs. Un dels fets diferenciadors des que va obrir les seves portes La Carpa és la taquilla inversa. **"Això significa que la gent paga el que vulgui en sortir del show. Ens volem adaptar a les necessitats de totes les persones i creiem que així podem arribar i apropar la cultura a tothom"**, sentencien Lupe i Calvet, que remarquen que gairebé tots els espectacles tenen aquest sistema de pagament. El futur de La Carpa passa per l'empenta dels dos llagostencs, que compten amb un bon grapat de col·laboradors i companyies locals al darrere. **"Molta gent ens va ajudar per muntar tot això, estem molt satisfets de com està anant tot"**, diu Carlos Lupe. Jaime Calvet apunta que **"al principi sempre hi ha dubtes, ara estem molt contents i ens encanta aquest espai que tenim tan acollidor"**. - J.L. Rodríguez

SUCCESSOS JUAN P.M., DE 57 ANYS, ERA MOLT CONEGUT A LA LLAGOSTA

Investiguen la mort de l'habitant d'una cabana a l'antiga N-152

Els Mossos d'Esquadra mantenen oberta una investigació sobre la mort d'una persona que vivia des de feia temps en una cabana situada al costat de la riera de Caldes i de l'antiga N-152, al terme municipal de Santa Perpètua de Mogoda, però al costat de la Llagosta. L'home, Juan P.M., de 57 anys, era veí del barri de la Florida i era una persona molt coneguda a la nostra localitat, on feia vida des de ben petit. Havia estudiat al Col·legi Sagrada Família i havia estat membre d'algun grup musical de la nostra localitat.

La nit del 12 al 13 de gener, es va produir un incendi, que va destruir la cabana. Els Bombers de la Generalitat van intervenir per apagar les flames. A dins de la cabana, van trobar el cadàver de Juan P.M. L'Àrea d'Investigació Criminal dels Mossos d'Esquadra tracta ara d'esbrinar les causes de la mort. Segons algunes fonts, l'home hauria rebut algunes amenaces i, fins i tot, sembla que hauria patit alguna agressió. - 08centvint

CONSUM

Prorrogat el servei d'assessorament de les clàusules hipotecàries

La Regidoria de Comerç de l'Ajuntament de la Llagosta prorroga el servei gratuït d'assessorament jurídic en relació a les clàusules hipotecàries abusives fins al mes proper mes de març. Aquesta actuació, que es fa a través del Col·legi d'Advocats de Granollers, compta amb el suport de la Diputació de Barcelona. Les consultes les realitza l'advocada Mercè Pujals Ametller.

Cita prèvia

Totes les persones interessades a fer una consulta o rebre assessorament en aquesta matèria poden adreçar-se a l'Oficina Municipal d'Informació al Consumidor (OMIC), situada a la planta baixa de l'edifici de l'Ajuntament, a la plaça d'Antoni Baqué. El servei es prestarà els dijous 1 i 22 de febrer i el 22 de març de les 16 a les 20 hores.

És necessari demanar cita prèvia per telèfon (93 560 39 11) o bé personalment, a l'Oficina d'Atenció a la Ciutadania.

El servei gratuït d'assessorament i orientació jurídica en matèria de clàusules abusives en l'àmbit hipotecari es va posar en marxa el passat 28 de setembre i va atendre un total de 39 visites programades en sis sessions durant els mesos de setembre, octubre, novembre i desembre.

D'altra banda, Can Pelegrí va acollir fins al 30 de gener l'exposició *Lidera el teu consum*. Saber quins són els drets i deures de les persones consumidores i intentar potenciar el vessant més crític, reflexiu, responsable i sostenible en el consum eren els objectius que es perseguien amb aquesta mostra.

Consum responsable

L'exposició oferia al visitant la possibilitat de conèixer els diferents aspectes que influeixen en les nostres decisions com a persones consumidores per tenir la seguretat que fem un consum responsable i que sabem gestionar bé les dificultats que puguin sorgir. La mostra, organitzada per l'Oficina Municipal d'Informació al Consumidor de la Llagosta, s'emmarca en el catàleg de serveis que la Diputació de Barcelona proporciona als municipis per tal que assoleixin els seus objectius en matèria de formació i educació als consumidors. - 08centvint

MEDI AMBIENT

Can Pelegrí va ser la seu d'una mostra sobre els residus

Can Pelegrí va acollir del 15 al 26 de gener l'exposició Reduïm residus! La mostra volia sensibilitzar la ciutadania sobre la importància de la gestió dels residus i afavorir la participació en la presa de decisions ambientals.

L'exposició mostrava a les persones visitants les característiques i la importància de la gestió dels residus i la necessitat de participar en la reducció dels mateixos. La mostra estava pensada per al públic escolar, col·lectius interessats en el tema i, en general, per a tothom que hi tingui interès.

La pretensió era sensibilitzar a la població sobre la necessitat de respectar la piràmide de la gestió de les escombraries, que comença per la prevenció i la reducció de residus, segueix per la reutilització i el reciclatge i acaba amb el tractament d'aquells residus que siguin necessaris. L'exposició Reduïm residus! és una producció de la Diputació de Barcelona. - Xavi Herrero

ENSENYAMENT I ESPORTS LA PRIMERA SESSIÓ ES VA CELEBRAR EL 17 DE GENER

L'Ajuntament fa un taller de valors en l'esport base

L'Ajuntament de la Llagosta ha iniciat un taller sobre els valors educatius a l'esport de base amb el lema *Respecta'm, també a l'esport*. La iniciativa està organitzada per la Regidoria d'Esports i compta amb la col·laboració de les Escoles d'Iniciació Esportiva, del Joventut Handbol la Llagosta, de l'Handbol Club Vallag i del Club Esportiu la Llagosta. Els tallers tenen un total de sis sessions i estan dirigits a les categories alevins.

Un moment del taller celebrat el 17 de gener.

La primera sessió va tenir lloc la tarda del 17 de gener al Centre Cultural amb la participació d'una vintena d'infants. L'objectiu amb els més petits és poder treballar diversos conceptes educatius vinculats amb l'activitat esportiva, com ara el treball en equip com a eina de transformació social, les relacions interpersonals i la gestió de les emocions. Tot i que les sessions estan dirigides als infants, en alguns dels tallers l'activitat es fa conjuntament amb els familiars dels esportistes per remarcar conceptes com el rol dels familiars, l'acompanyament dels infants en activitats de grup i la gestió de la frustració. La metodologia que es proposa per realitzar els diferents tallers està basada en la participació activa. A més, s'incorpora una perspectiva de gènere entre els més petits.

Totes les sessions finalitzaran amb una petita assemblea conjunta, perquè els participants puguin verbalitzar les seves reflexions. - José Luis Rodríguez Beltrán

Primera activitat de l'any dels gegants. La Colla Gegantera de la Llagosta va fer la primera sortida de l'any el 21 de gener per participar en la Trobada gegantera de Parets del Vallès. Una trentena de persones de la nostra localitat van participar en l'activitat. La propera sortida dels gegants tindrà lloc el 18 de febrer a Pallejà.

CULTURA

La Llagosta Club de Ball s'ha mostrat molt satisfeta amb la seva participació al segon Festival de Balls de Saló organitzat per Bailamos SPM. L'esdeveniment va tenir lloc el 14 de gener al Pavelló d'Esports de Santa Perpètua de Mogoda. Fins a la veïna localitat van anar sis parelles de La Llagosta Club de Ball, que van fer diverses exhibicions de balls de saló. Aquesta ha estat la primera visita que han fet els ballarins llagostencs a Santa Perpètua.

POLÍTICA

El 16 de gener, va tenir lloc una nova concentració per demanar la llibertat dels presidents de l'Assemblea Nacional Catalana, Jordi Sànchez, i d'Òmnium Cultural, Jordi Cuixart, i dels exconsellers de la Generalitat Joaquim Forn i Oriol Junqueras. L'acte va ser convocat per l'ANC de la Llagosta i es va dur a terme a la plaça d'Antoni Baqué amb una quinzena de persones. Durant la protesta es va llegir un manifest per demanar la seva llibertat. - J.L.R.B.

LA VEU DEL POBLE

Què li sembla l'Escola Bressol Municipal Cucutras?

ANNA MOLTÓ

Jo estic molt contenta amb el servei que donen i amb tot. La veritat és que molt bé. Des que va el meu fill, estem molt contents, amb l'acollida, el menjador,... Ell va a tot.

JUAN A. CALDERÓN

La veritat és que molt bé, estem molt contents. És una escola que dona els serveis que necessitem. Amb les professores també estem molt contents, la veritat.

MIQUEL CABALLERO

Ara per ara molt bé. Hem començat el curs amb la meva filla i magnífic. Ens sembla molt bé la metodologia que fan servir i estem molt contents amb les professores.

CHELO CAMACHO

Molt bé, molt bé. El meu fill anava a la guarderia l'any passat, venia molt content i molt a gust. Ens agradava molt com funcionava l'Escola Bressol Municipal Cucutras.

NOELIA CORBO

Jo estic molt contenta, em sembla molt bé. L'Aitana només va tres horetes, però amb aquestes tres horetes estem molt contentes, ella i jo. Em sembla una bona escola.

CRISTIAN VILLAVICENCIO

Per sort, a mi m'agrada. Va venir la meva filla, que ara té sis anys, i ara el meu fill, que en té un i mig. Estem molt contents amb les professores, la veritat és que sí.

L'ENTITAT

La Unión Musical la Flamenca

L'AMOR AL FLAMENC I A LA GUITARRA

La Unión Musical la Flamenca és un dels espais de la nostra localitat on l'amor i el sentiment envers la guitarra és màxim. Aquesta entitat va obrir les seves portes a la Llagosta el 2013 i se situa en el local de culte Mundo Flamenco del guitarrista Paco Garfia, en un local del carrer de Pablo Picasso, al número 24. No és estrany passar pel carrer un matí o tarda i escoltar qualsevol melodia de corda, sempre de guitarra. Paco Garfia és la seva imatge, tot i que hi ha més persones darrere de l'entitat que vetllen per promocionar l'art de la guitarra a la Llagosta, com ara la Puri Feria, presidenta, o Francisco, vicepresident. Des de fa uns anys, la Unión Musical la Flamenca prepara amb esforç, sacrifici i estima dos concerts a la nostra localitat: el de Nadal i el de Fi de curs. El de Nadal, conegut com el festival Zambomba Flamenca, ja ha traspassat la frontera llagostenca i en la seva darrera edició, el Nadal de 2017, l'entitat va recaptar prop de 10.200 euros que són destinats per a l'Hospital Sant Joan de Déu. Aquest concert es fa juntament amb la Hermandad Nuestra Señora del Rocío Pastorcillo Divino de l'Hospitalet de Llobregat i va comptar amb concerts a la Llagosta, l'Hospitalet de Llobregat i Santa Coloma de Gramenet.

L'altre concert rellevant és el concert de Fi de curs, que compta amb gran part dels alumnes de l'escola de Mundo Flamenco. De fet, els preparatius de la festa ja han començat i se sol assajar els dissabtes en el mateix local. Aquest concert té com a protagonista, novament, la guitarra i se celebra a mitjans del mes de juny. Enguany, tindrà lloc la tretzena edició i estarà dedicat a Jesús Muela, que va morir al desembre i era un dels membres més actius i estimats de l'entitat. Per aquest motiu, la Unión Musical la Flamenca dedicarà tot el festival a la memòria de Muela i comptarà amb col·laboradors rellevants del flamenc a Catalunya.

D'entre els socis de l'entitat, hi ha infants des dels 7 anys fins als més grans de 60 anys. Des de l'entitat, s'apunta que confien a seguir molts més anys fent sentir la guitarra a la Llagosta amb l'actual pedrera que hi tenen, ja que, no només potencien la pràctica d'aquest instrument de corda, també volen generar conversa i debat.

L'entitat dedicarà el seu concert de final del curs present a Jesús Muela

FITXA

Any de fundació: 2013
Nombre de socis: 60
Correu electrònic: umlaflamenca@gmail.com
Facebook: https://www.facebook.com/laflamenca.um
Adreça: carrer de Pablo Picasso, 24.

TEMPS DE MEMÒRIA

Inicis de la dècada de 1970. Banderí de la Llagosta.

Entre els records que es podien trobar a les poblacions, hi destacaven per la seva senzillesa i preu les postals i el banderí. Realment la foto que es pot veure al banderí no es res més que una postal retallada. A més, en el cas de la Llagosta, en aquesta època no es troba cap més record propi del municipi.
Entre les imatges, destaquen d'esquerra a dreta i de dalt a baix:
La plaça de l'Església (posterior plaça d'Antoni Baqué) encara de terra i els pisos que fan cantonada amb l'actual carrer de Caldes, en construcció.
L'empresa de can Calvet en primer terme i la "VECASA" al fons.
L'avinguda del Generalísimo a l'alçada del Bar Rosa, aproximadament.
El parc infantil (actual Alcalde Serrano) acabat d'inaugurar.
Les fotografies, tot i ser de la mateixa època, no són del mateix any.

Procedència: Fotografia de l'original, propietat de Paco Estrada Pérez

El 08centvint no es fa responsable de les opinions expressades per la ciutadania, els grups municipals o algun col·laborador puntual d'aquest periòdic en els seus articles. En qualsevol cas, els escrits no poden atemptar contra la dignitat de les persones.

Cartipàs municipal

PSC
✉ gmpsc@llagosta.cat / @PSCllallagosta

Óscar Sierra Gaona
Alcalde
Concepción Jiménez Cruz
Regidora d'Economia, Hisenda, Recursos Humans i Igualtat
Mariano García Cividanes
Regidor de Seguretat Ciutadana i Protecció Civil, Civisme i convivència i Cultura
Raúl Valero Martínez
Regidor de Planificació i Actuacions Estratègiques, Urbanisme i Indústria
Antonia Illescas Martínez
Regidora de Gent Gran, Cooperació, Solidaritat i Serveis Socials
Jordi Jiménez Rodríguez
Regidor d'Habitatge, Serveis municipals, Obres i Via pública, Mobilitat i transport, Medi Ambient i Sostenibilitat i Esports
Francisco Javier Ruiz Escobar
Regidor d'Infància, Diversitat i Ciutadania, Joventut i Societat del Coneixement

PP
✉ gmpp@llagosta.cat

Jaume Bonallach Aguado
Regidor de Comerç, Consum i Participació Ciutadana

PDeCAT
✉ gmciu@llagosta.cat / @CiU_LaLlagosta

Mireia Egea Clotet
Regidora de Salut Pública i Educació

ICV - EUiA
✉ gmicv.euia@llagosta.cat / @ICVEUiALlagosta

Alberto López Rodríguez, Virginia Jiménez Pueyo, Jesús Ríos Santos, Eva Miguel Guerrero i Meritxell Carbonell Guerrero

C's
✉ gmciutadans@llagosta.cat / @CsLaLlagosta

Jorge Sabanza Jiménez i Jorge Sabanza Rodríguez

ERC ✉ gmerc@llagosta.cat / @ERC_la_Llagosta

Xavier Cols Motoso

08centvint

Edita: Ajuntament de la Llagosta
Dipòsit legal: B-15.392-2013
Coordinació: Juanjo Cintas
Redacció: Unitat d'Imatge i Comunicació (Xavi Herrero, José Luis Rodríguez Beltrán i Juanjo Cintas)
Disseny gràfic: Carlos Gracia
Assessorament lingüístic: Oficina Local de Català
Impressió i Publicitat: Gestió Publicitària Local SCCL (tel. 654 36 89 74)
Distribució: Ajuntament de la Llagosta. **Tiratge:** 6.500 exemplars.
Web: 08centvint.cat **Twitter:** @08CENTVINT
Facebook: facebook.com/08CENTVINT. **E-mail:** 08centvint@llagosta.cat
Tancament d'aquesta edició: 8.30 h del 31 de gener

Partit dels Socialistes de Catalunya

LA LLAGOSTA A MEJOR

Todo el mundo nos para por la calle para felicitarnos por el trabajo que los Socialistas estamos haciendo en el pueblo. El cambio a mejor con el que nos presentamos a las elecciones empieza a consolidarse. La Llagosta ha mejorado en limpieza, en poda, en economía, en Cabalgata de Reyes, en Fiesta Mayor, en ayudas sociales, en transparencia, en equipamientos y espacios públicos. Y sobre todo hemos mejorado en cercanía, con unos Regidores y Alcalde cercanos al servicio de los vecinos y vecinas de La Llagosta. Lejos queda la época de oscurantismo de la pasada legislatura. Pero lo mejor de todo, es que además de lo que se ha mejorado, en este 2018 tenemos muchas propuestas para mejorar el pueblo, un gran cambio en las zonas de juegos infantiles y sobre todo en el Parque Popular, con tirolina incluida, incorporar algún columpio adaptado, el arreglo de muchas calles del pueblo, aceras y asfalto en trozos de calzada donde podemos observar desperfectos. Seguiremos mejorando la climatización de los equipamientos y la iluminaria de nuestras calles. Esperemos que el partido mayoritario de la oposición también se quiera sumar a todos estos proyectos y dejen de estar en contra de todo lo que proponemos, que piensen primero en los vecinos y vecinas y no hagan como con el nuevo ambulatorio, al que han votado varias veces en contra.

Iniciativa per Catalunya Verds - Esquerra Unida i Alternativa

QUE PASSARÀ AMB L'AIGUA?

Queda poc més d'un mes perquè acabi la pròrroga de la concessió del Servei municipal de l'aigua a l'empresa Sorea i encara no sabem que farà el govern de dretes de la Llagosta. Des d'ICV-EUIA hem preguntat a diversos plens, i sempre ens han remés a un informe de Diputació de Barcelona que mai no arriba.

Més de 4000 llars de la Llagosta pendents d'una decisió que afecta a un servei bàsic i que no sembla que el govern del PP+PSC+PdCAT estigui per consultar a la ciutadania. Continuarà aquest servei públic en mans privades? Tot sembla indicar que així serà. El nostre grup municipal estarà molt vigilant per actuar davant qualsevol irregularitat que es pugui produir.

L'absencia total de planificació, la reiterada demostració d'incapacitat, i la falta de valentía política per recuperar la gestió directa de l'aigua són les senyes d'identitat d'aquest govern més preocupat per mentir i fer propaganda, que per vetllar pels interessos de la majoria dels veïns i veïnes. I tota la responsabilitat política recau en el Sr. Alcalde i el seu ineficaç govern.

Ciutadans

LAS HECES UN PROBLEMA

El Grupo Municipal de Ciudadanos está recibiendo por parte de los vecinos quejas con respecto al grave problema en el que se están convirtiendo las heces y orines en la Llagosta y verdaderamente nos encontramos con un pueblo muy afectado por ese problema por el incivismo de algunos pocos causando daños en el mobiliario urbano(farolas, semáforos, etc.., también en fachadas de propiedades municipales y privadas. Dado que el censo que se nos pasó desde la regiduría (censo ANICOM de la Generalitat: 218 mascotas hasta el 2017) no es real del todo, PORQUE la realidad es que la mayoría de mascotas no están censadas en el ayuntamiento. Por lo cual Propondremos un proyecto que consiste en modificar las ordenanzas municipales para que, los propietarios además a censarlos y colocarles el chip de identificación y el análisis ADN, apostando también por la concienciación de los propietarios en la recogida y limpieza de las heces y orines por seguridad, higiene y el bienestar de las mascotas, para empezar a tener un pueblo más limpio. Hemos presentado una propuesta al pleno contra de la subida de la tarifa de la ATM. Aprobada por Cs, PSC Y PP, abstención de ERC y PDeCAT, en contra ICV-EUA-E. Creemos y apostamos por precios más económicos para que nuestros vecinos se puedan trasladar sin que sus bolsillos se resientan más.

Partit Popular

¡EN MARCHA!

Hemos iniciado un nuevo año pero seguimos apostando por desarrollar algunos de los objetivos con los que concurrimos a las pasadas elecciones. Seguimos apostando por la coherencia, la ética y la pluralidad de ideas: entendemos la política desde la óptica del servicio a la ciudadanía y lo queremos reivindicar. Hemos empezado este mes con noticias positivas en este ámbito: la apertura de la nueva pista multideportiva del Parque Popular implica dotar a nuestro municipio de una segunda área de deporte al aire libre y es una apuesta clara por las infraestructuras lúdicas de uso público. En esta línea, se ha prorrogado el servicio de asesoría de las cláusulas hipotecarias, un servicio gratuito de asesoría jurídica contra las cláusulas abusivas que ha sido ampliado hasta el mes de marzo y que se realiza a través del Colegio de Abogados de Granollers.

Por último, debemos destacar que se han instalado y substituido 25 nuevos bancos en el Paseo Joan Miró y en el Parque de la Pineda Fosca y quince nuevas papeleras por todo el núcleo urbano.

Queremos seguir haciendo de La Llagosta un municipio mejor y, sobretodo, más cercano y accesible a los y las llagostenses. No existe mejor propósito para este año que el de mantener a nuestro municipio en marcha y buscar nuevas estrategias para seguir siendo un motor fundamental.

Esquerra Republicana de Catalunya

ERC no ha enviat en aquesta ocasió cap article.

Partit Demòcrata Europeu Català

D'ANIVERSARIS I DE GOVERNS

Aquest final de gener celebrem els 10 anys de l'escola bressol municipal. Ha estat i és un dels serveis que tenim més importants i més ben valorats pels usuaris any rere any. Aquest fet s'ha aconseguit, en part, gràcies a la seriositat i el rigor a l'hora de gestionar-lo. Actualment, la Regidoria d'Educació hem escoltat les necessitats i hem adaptat el serveis (transversalitat de les classes, creació de l'espai familiar...), però no podem deixar de reconèixer la gran tasca de les educadores perquè l'escola bressol mantingui la qualitat.

D'altra banda, i en termes molt més generals, som davant d'una situació política molt complicada. Després d'una victòria clara del bloc independentista i d'una aposta decidida del poble pel President Puigdemont, volen prohibir la investidura del nostre legítim govern.

Que ens quedi a tots ben clar: hem votat a les seves eleccions, convocades des del 155, però el resultat no els ha agradat i no permetran investir el president escollit democràticament. Per què ens han obligat a les eleccions del 21D? Per riure's de tots els votants i de tots els ciutadans?

Quan el govern el volen triar un grup de persones reduït en contra del que ha votat/escollit el poble, estem davant d'un règim autoritari. I tots sabem quin nom té.

ATLETISME L'ATLETA OLÍMPIC CARLES CASTILLEJO CORRERÀ LA PROVA I PROTAGONITZARÀ UNA XERRADA EL DIA ABANS

L'Ajuntament obre la inscripció per a la 31a Cursa Popular

El prestigiós atleta català Carles Castillejo serà el principal atractiu de la 31a Cursa Popular Els 10 de la Llagosta. La prova se celebrarà el 15 d'abril amb l'organització de l'Ajuntament de la Llagosta. Hi haurà una cursa de cinc i una altra de deu quilòmetres, a més de les minicurses. Les inscripcions es poden fer ja en un apartat especial de la pàgina web municipal (www.llagosta.cat/cursapopular).

Castillejo, atleta olímpic, ha estat vàries vegades campió d'Espanya de diverses distàncies. Des de fa uns anys, es dedica a la marató, una modalitat de la qual també ha estat campió d'Espanya.

A més de córrer en la cursa de la Llagosta, el dia 14 donarà una xerrada a la Sala de plens de l'Ajuntament en la qual respondrà les preguntes que li facin els assistents.

> La prova, organitzada per l'Ajuntament de la Llagosta, es correrà el dia 15 d'abril

"És un gran honor comptar amb un atleta d'aquesta categoria", ha dit el regidor d'Esports, Jordi Jiménez, que ha avançat que una de les novetats de la 31a Cursa Popular de la Llagosta és que comptarà, com a activitat paral·lela, amb un zona lúdica infantil, que es muntarà al Parc Popular, on està la nova pista asfaltada.

Les inscripcions per participar a la cursa es poden fer ja per internet mitjançant un apartat específic que hi ha al web municipal (www.llagosta.cat). El preu de la inscripció per a la cursa de cinc quilòmetres és d'11 euros i per a la de deu, de 14. En els dos casos amb el xip inclòs. Tots els participants rebran com a regal la bossa del corredor amb diferents obsequis.

A les deu del matí

La sortida i l'arribada estaran situades al carrer de l'Estació, a prop del Centre de Formació de Persones Adultes. La Cursa Popular Els 10 de la Llagosta es disputarà el 15 d'abril a partir de les deu del matí. Les minicurses començaran a un quart de deu del matí. Hi haurà una prova de 400 metres per a infants nascuts de l'any 2010 al 2013; de 1.000 metres per als nascuts entre 2006 a 2009, i de 1.500 metres per als del 2002 al 2005. Els joves atletes també s'han d'inscriure per internet al web municipal o presencialment al Forn de Pa Ribes, situat a l'avinguda del Primer de Maig de la Llagosta. - Juanjo Cintas

Un moment de la Cursa Popular de l'any passat.

Carles Castillejo.

ATLETISME

Mor un dels membres del CE Fondistes

El Club Esportiu Fondistes de la Llagosta està de dol per la mort d'un dels seus membres. Antonio Barriga, de 56 anys, va morir el 12 de gener al vespre mentre s'entrenava amb altres membres de l'entitat. L'atleta va morir, sembla que per un infart, al barri de la Florida. Ni la policia ni els serveis mèdics d'emergència, que van arribar molt ràpid, no van poder fer res per salvar-li la vida. Feia anys que Antonio Barriga, que havia estat veí de la nostra població, formava part del Club Esportiu Fondistes de la Llagosta. - J.C.

FUTBOL

El CE la Llagosta se situa en sisena posició

El primer equip del Club Esportiu la Llagosta va guanyar el cap de setmana passat el Palau per 3 a 0 i puja a la sisena posició al grup 6 de la Quarta Catalana. Els llagostencs sumen 20 punts, a setze del líder i a deu del segon classificat. Aquesta jornada, el conjunt de la nostra localitat jugarà al camp del Santa Perpètua B, que és novè amb 15 punts i que ve de perdre a Martorelles (4-1). - J.C.

VOLS ANUNCIAR-TE al 08CENTVINT?
08CENTVINT és la teva publicació!
6.500 exemplars mensuals
Bustiada a tota la localitat
GPL trinitat@gpl.cat – 654 368 974

CARNAVAL

La Llagosta 2018

Divendres 9 de febrer

17 h Trobada a la plaça d'Antoni Baqué

17.20 h Rua infantil amb Mickey Mouse i els seus amics

18 h Gran festa familiar al CEM El Turó (fins a les 20 h)
(Els infants han d'anar acompanyats d'adults)

Dissabte 10 de febrer

17 h Convocatòria a la plaça d'Antoni Baqué

17.20 h Cercavila

19 h Ball de disfresses al CEM El Turó

20 h Lliurament de premis del Concurs de disfresses

Inscripcions al Concurs de disfresses del 23 de gener al 8 de febrer, dimarts i dijous, de 16 a 20 h a l'OAC.

Ajuntament de la Llagosta

FUTBOL SALA EL CONJUNT LLAGOSTENC ÉS CINQUÈ A CINC PUNTS DEL LÍDER

La Concòrdia rep dissabte la visita del Xaloc Alacant

El Club Deportivo la Concòrdia torna a la competició aquesta jornada després del descans del cap de setmana passat. El conjunt llagostenc rebrà la visita del Xaloc Alacant. La Concòrdia ocupa la cinquena posició amb 26 punts, un més que el seu proper rival, que és sisè.

Les de Javier Ruiz vénen d'empatar a quatre gols a la pista de l'Hispanic de Torrent. Les llagostenques van arribar a dominar per 0 a 3 al començament de la segona part, però l'Hispanic va remuntar i la Concòrdia va salvar un punt a falta de 44 segons per al final. El partit va ser molt disputat. La Concòrdia va inaugurar el marcador al minut 3. El 0 a 2 va arribar al minut 10. Les de Torrent van tenir ocasions, però Clàudia va estar molt bé sota pals i les seves companyes també van estar encertades en defensa. Així, al descans, el resultat era de 0 a 2.

Cris, en el partit contra l'Esparreguera.

Segona part boja

Només començar la segona part, les llagostenques van marcar el 0 a 3. El conjunt local va arriscar en atac i va tenir més encert de cara a porteria. Els gols van anar arribant fins que, al minut 38, l'Hispanic de Torrent es va posar per davant. En el tram final, la Concòrdia va aprofitar l'expulsió d'una jugadora rival per empatar i sumar un nou punt.

Els gols de les llagostenques els van fer Domi, Villa i Cris. Les de Torrent es van marcar un gol en pròpia porta. Tot i l'empat, les de la nostra localitat baixaven un lloc a la classificació. Ara, ocupen la cinquena posició amb 26 punts, empatades amb el tercer, l'Eixample, i el quart, l'Hispanic. El segon classificat és el Teldeportivo amb 27 punts i el líder, el Palau amb 31.

En l'últim partit a casa, la Concòrdia va jugar molt bé i va golejar (11-0) l'Esparreguera. - Juanjo Cintas

Sonia Blanco. Imatge de la Federació Catalana de Futbol

Sonia Blanco es classifica per al Campionat d'Espanya

La selecció catalana de futbol sala femení de la categoria sub-21, amb Sonia Blanco, jugadora del Club Deportivo la Concòrdia, a les seves files, s'ha classificat per disputar la fase final del Campionat d'Espanya. Catalunya va ser la guanyadora de la fase prèvia, que es va disputar el cap de setmana passat. El combinat català va aconseguir el triomf en els tres partits que va jugar.

Les catalanes van guanyar divendres en el primer partit la Rioja per 4 a 2. Al descans, es va arribar amb un marcador de 2 a 0. A la segona part, Catalunya va fer el 3 a 0, però la Rioja va posar emoció amb dos gols seguits. En el darrer minut, les catalanes van sentenciar amb el quart gol.

Dissabte, Catalunya va derrotar per 7 a 0 Castella i Lleó. Al descans, el resultat era d'1 a 0. A la segona part, el combinat català va ser molt superior. Sonia Blanco va marcar dos gols.

Diumenge, Catalunya va guanyar Cantàbria per 3 a 1. El partit va ser molt disputat. Tots els gols van arribar a la segona part. Cantàbria es va avançar al minut 24, però Catalunya li va donar la volta al marcador. - J.C.

HANDBOL

Tercera victòria seguida del sènior masculí del Joventut Handbol

El sènior masculí del Joventut Handbol la Llagosta va guanyar diumenge a la pista del Cerdanyola B per 22 a 24. Els llagostencs van fer un bon partit i continuen escalant llocs a la classificació. La jornada anterior, el Joventut Handbol havia derrotat el Garbí B de Palafrugell per 33 a 23. Els llagostencs han guanyat els tres partits que han disputat aquest 2018. El primer va ser la victòria al terreny de joc del Montgrí per 25 a 26. L'equip que entrena Marc Puig va acabar el 2017 amb quatre derrotes seguides. La situació era complicada, però, amb l'arribada de l'any nou, tot ha canviat i ara el Joventut Handbol encadena tres triomfs seguits. Gràcies a aquesta bona ratxa, el conjunt de la nostra localitat és ara novè amb 15 punts, empatat amb el setè, la Salle Montcada B, i el vuitè, el Poblenou C. Per sota del conjunt de la Llagosta hi ha ara mateix cinc equips, entre ells els tres que ha derrotat en les darreres jornades. El proper cap de setmana, el Joventut Handbol jugarà a la pista del Terrassa B, que ve de guanyar per 29 a 24 el Montgrí i que és el sisè classificat amb 20 punts. El Joventut Handbol juga al grup B de la Tercera Catalana.

Sènior femení

El sènior femení del Joventut Handbol va empatar el cap de setmana passat a 24 gols a la pista del Ràpid de Cornellà. Les llagostenques van protagonitzar una gran remuntada final que els va permetre sumar un punt. El Joventut Handbol és el quart classificat al grup A de la Primera Catalana amb 14 punts. Fins ara, ha sumat sis victòries, dos empats i cinc derrotes. La propera jornada, l'equip de la nostra localitat rebrà la visita del Llavaneres-Caldes d'Estrac, que va guanyar la jornada passada el Cerdanyola per 30 a 29 i és el cinquè classificat. - J.C.

ESPORT ESCOLAR

Alumnes de les Planes participen a una jornada d'inclusió esportiva

L'alumnat de cinquè de Primària de l'Escola Les Planes va prendre part el 23 de gener en una jornada d'inclusió esportiva que va organitzar l'Ajuntament al Complex Esportiu Municipal El Turó. L'activitat va anar a càrrec de membres del Club Basquetbol Team Building Values i de Global Basket. Durant la jornada, es van portar a terme diversos jocs per practicar amb l'ús de la cadira de rodes. L'objectiu era conscienciar els nois i les noies. - J.C.

FUTBOL SALA ELS LLAGOSTENCS VAN AFRONTAR EL PARTIT AMB MOLTES BAIXES

El FS Unión Llagostense guanya el Borges (4-3)

El primer equip del Fútbol Sala Unión Llagostense va guanyar dissabte el Borges per 4 a 3 en un partit que els llagostencs van afrontar amb moltes baixes. El porter del sènior B, Joel, va jugar tot el partit i va tenir intervencions de molt mèrit. A la segona part, va aturar un penal, quan faltaven cinc minuts per al final i el resultat era de 4 a 2. El Borges va fer el 0 a 1 al minut 7 i el 0 a 2, al 14. Pocs segons després, Álex Pérez va aconseguir l'1 a 2 en transformar una falta directa.

Marc Fábregas protegeix la pilota davant d'un jugador del Sansur.

A la segona part, els llagostencs van jugar millor. Els de José Manuel Poyato es van posar per davant al marcador amb dos gols d'Óscar Cubero i un d'Álex Pérez. El Borges va establir el definitiu 4 a 3 a falta de 17 segons per al final.

Tercera derrota

El sènior A del Fútbol Sala Unión Llagostense venia de perdre a la pista del Padre Damián Sagrados Corazones per 9 a 2 i d'encaixar la tercera derrota de la temporada. Els gols llagostencs els van marcar Edgar i David Martín. En l'anterior partit disputat a casa, el conjunt de la Llagosta va empatar (2-2) amb el líder, el Sansur. El partit va ser molt disputat i els dos equips van disposar d'ocasions per guanyar. Els llagostencs afrontaven el partit amb baixes. José Manuel Poyato va convocat dos jugadors del juvenil, Marc Navajas i Edgar, que van fer un bon partit. Els visitants van inaugurar el marcador al minut 6 en un contracop. Poc després, David Martín va empatar. Al minut 13, Marc Navajas va tenir una ocasió molt clara, però va xutar fora. A falta de cinc segons per al descans, el Sansur va enviar un cop de cap al travesser. La segona part va començar amb dues bones intervencions d'Abraham, el porter del FS Unión Llagostense. Al minut 3, Marc Navajas va obligar a lluir-se al porter del Sansur. Marc Fábregas va marcar el 2 a 1 amb un gran llançament de falta al minut 6. Un minut després, els visitants van empatar gràcies a un rebot molt afortunat. Al minut 11, un defensa del Sansur va evitar que un xut d'Edgar es transformés en el 3 a 2. Abraham va tornar a intervenir amb encert en dues ocasions més als minuts 12 i 15. Els llagostencs va buscar el gol de la victòria i el van tenir a prop amb dos xuts d'Alberto i un de Carlos, però la pilota no va entrar.

El FS Unión Llagostense és cinquè amb 20 punts, a sis del líder, el Sansur. Aquest cap de setmana, hi haurà jornada de descans. El dia 10 de febrer, els de la nostra localitat jugaran a la pista del Ripoll, que és segon amb 25 punts. - J. Cintas

HANDBOL

Nova derrota del sènior del Vallag, que és antepenúltim

El sènior de l'Handbol Club Vallag.

El sènior de l'Handbol Club Vallag va caure diumenge a Tortosa per 33 a 19. Els de Javi Iglesias només van competir durant la primera part. No obstant això, al descans, el resultat era favorable al Tortosa per 13 a 9. A la represa, el Vallag no va estar encertat i els locals van anar ampliant el seu avantatge fins al 33 a 19 final. Després d'aquesta derrota, el conjunt llagostenc és antepenúltim al grup A de la Tercera Catalana amb vuit punts. El Vallag ha guanyat quatre partits i n'ha perdut onze. Els de la nostra localitat només superen a la classificació l'Alcarràs, que és el cuer amb tres punts, i l'Ascó, que és penúltim amb set. Precisament, el proper rival del Vallag serà l'Ascó, que ve de perdre a la pista de l'Escola Pia de Granollers per 32 a 22. El partit es disputarà diumenge al Pavelló Antonio García Robledo. El conjunt de la Llagosta necessita els tres punts que hi haurà en joc en la seva lluita per la permanència.

FUTBOL

El Viejas Glorias goleja la Llantia i és tercer a tres punts del líder

El Viejas Glorias va guanyar la jornada passada per 1 a 4 al camp de la Llantia amb dos de Cristian Fernández, un de Sebastián i un altre de José Manuel. El conjunt de la Llagosta és tercer amb 42 punts, empatat amb el segon, el Mataronesa, i a tres del líder, el Pomar. Aquesta jornada, el Viejas Glorias jugarà al camp del Juventus Alarona, que és desè amb 18 punts.

ANIVERSARI DE L'ESCOLA BRESSOL MUNICIPAL CUCUTRAS

10 anys millorant la conciliació de les famílies

L'Escola Bressol Municipal Cucutras celebra aquest any el seu desè aniversari. El centre, situat al carrer de l'Estació, és l'única guarderia de titularitat pública que hi ha a la Llagosta.

El projecte de la primera guarderia pública de la nostra localitat va sorgir al si del govern liderat per l'aleshores alcalde, el socialista Antonio Rísquez, i amb Raúl Valero com a regidor d'Educació. El govern municipal del PSC va apostar per la creació d'aquest centre educatiu perquè entenia que era una necessitat important per a les famílies de la població. Rísquez va fer nombroses gestions amb la Diputació i la Generalitat que van culminar amb l'aprovació d'una sèrie de subvencions per redactar el projecte i fer posteriorment l'obra.

L'Escola Bressol va ser la resposta de l'Ajuntament a una necessitat de moltes famílies

El conseller d'Educació de la Generalitat, Ernest Maragall, i l'alcalde de la Llagosta, Antonio Rísquez, van col·locar el 22 de març de 2007 la primera pedra de la guarderia municipal.

L'empresa Drace Construcciones Especiales i Dragados va ser l'encarregada de la redacció del projecte i de l'execució de les obres per un pressupost global de 883.500 euros. La Generalitat va aportar 830.000 euros. La Diputació de Barcelona va col·laborar anteriorment amb l'Ajuntament amb la redacció de l'estudi de viabilitat de l'escola.

L'Escola Bressol Cucutras va obrir les seves portes el 8 de gener de 2008. Un total de 91 infants de 0 a 3 anys distribuïts en set aules van ser els primers usuaris d'aquest servei educatiu municipal, gestionat, des del principi, per la Fundació Pere Tarrés en règim de concessió administrativa.

Un grup de 12 educadores i una directora són les encarregades de portar a terme la tasca educativa a la guarderia municipal. El nombre de personal és superior al que marca la llei. Hi ha una tutora per classe i una auxiliar cada dues aules. La normativa obliga a tenir-ne una per cada tres classes.

Equip educatiu actual de l'escola.

Més conciliació

La posada en marxa de Cucutras va permetre a moltes famílies poder conciliar millor la vida familiar amb la laboral. Un fet determinant és que, en ser una escola pública, la quota mensual està subvencionada i és molt més assequible que als centres privats.

En aquests 10 anys, prop de 900 nens i nenes han passat per l'Escola Bressol i han deixat la seva de empremta en l'equip educatiu.

L'escolarització de 0 a 3 anys aporta molts beneficis als infants. Es treballa la descoberta d'un mateix i dels altres, la descoberta de l'entorn, la comunicació i els llenguatges. Es fomenta i potencia l'autoestima dels infants i l'adquisició de diferents hàbits; d'alimentació, d'higiene personal, d'ordre i de dormir. Un altre aspecte important és la socialització i la relacions amb altres infants, però també amb altres persones adultes, diferents a les del seu entorn familiar.

Oferta de places

L'Escola Bressol Cucutras té una capacitat de 107 places autoritzades pel Departament d'Ensenyament. La distribució és la següent: 1 grup de nadons de 4 mesos a 1 any amb capacitat de 8 infants; 3 grups d'1-2 anys amb 39 infants i 3 grups de 2-3 anys amb 60 infants.

Cada any es fa una reserva de 7 places per atendre les necessitats educatives especials.

Horari

Per facilitar la conciliació familiar i laboral, l'Escola Bressol Cucutras ofereix un ampli horari: de dilluns a divendres de 8.45 a 12 h i de 15 a 17 h. A més d'aquest horari, les famílies tenen la possibilitat d'utilitzar l'acollida matinal de 8 a 8.45 h, o de tarda de 17 a 18 h i el servei de menjador de 12 a 15 h. El curs acaba a finals del mes de juliol.

SERVEI GRATUÏT DE
RECOLLIDA DE LUMINOSOS I TRASTOS VELLS

Més informació i serveis especials 93 560 24 10

Quan es fa la recollida?
La recollida es fa **dilluns i divendres al matí**. Cal dipositar els residus la nit anterior.

On dipositar els residus?
Els residus s'han de dipositar a la vorera la nit anterior, sense que destorbin el pas dels vianants. Els vidres i objectes que puguin ser perillosos s'han de protegir. El màxim permès per habitatge és de 4 voluminosos. Si necesita deixar més residus, cal que avisi trucant al telèfon 93 560 24 10.

Si no puc esperar al dia de recollida?
Cal trucar al telèfon 93 560 24 10 per concretar una recollida especial. En aquest cas, els residus s'han de deixar a la vorera el dia i hora acordats. El servei especial també és gratuït, però haurà d'estar justificat. Està prohibit deixar residus a la via pública els dies diferents als de recollida.

Ajuntament de la Llagosta

Telèfons d'interès

Ajuntament	**93 560 39 11**
OAC	93 560 39 11
(Horari: de dl a dv, de 8.30 a 14 h i dt i dj, de 16 a 20 h)	
Emergències	**112**
Bombers	**112**
Mossos d'Esquadra	**112**
Policia Local	**93 574 08 08**
CAP la Llagosta	93 574 98 10
Urgències	93 574 92 66
CatSalut Respon	061
Can Pelegrí	93 545 15 40
Biblioteca	93 545 15 41
Escola de Música	93 545 15 40
Ràdio la Llagosta	93 545 15 43
Casal d'Avis	93 574 27 46
Nou Casal	93 574 29 19
CEM El Turó	93 545 15 50
Centre Cultural	93 545 15 60
Deixalleria	93 544 85 81
Sorea (aigua)	93 574 27 68
Taxis	630 88 12 50

Febrer

INSCRIPCIONS CURSOS DE CATALÀ. L'Oficina de Català de la Llagosta obre el termini d'inscripció per als cursos de català que ofereix durant aquest segon quadrimestre, per a persones a partir del 16 anys. De dilluns a divendres, de 10 a 13 h, a l'Oficina de Català, a l'edifici administratiu municipal del passeig del Pintor Sert. De dilluns a dijous, de 16 a 19.30 h, a Can Pelegrí.
Del 5 al 9 de febrer.

EXPOSICIÓ DE FOTOGRAFIA.
Mostra d'imatges dels socis i sòcies del Foto-Club la Llagosta. De dilluns a divendres, de 18 a 21 h, i els caps de setmana quan se celebri alguna activitat.
Del 12 de febrer al 16 de març, al Centre Cultural.

3 | dissabte

PARADETA SOLIDÀRIA. Animalets instal.larà una taula informativa i solidària.
De 10 a 14 h, al passeig de l'avinguda de l'Onze de Setembre.

INTERCANVI CULTURAL. Amb els grups Raíces de Viladecans, Buen Pastor de Barcelona i els quadres de ball Algarabía, Azahar, Al Alba i Meritxell. Casa de Andalucía. A les 19 h, al Centre Cultural.

13 | dimarts

PASSEJADA PER A LA GENT GRAN. Sortida pels voltants de la Llagosta. Sortida del Cicle de passejades per a la gent gran que ofereixen l'Ajuntament i la Diputació.
Sortida a les 10 h des del Centre Cultural. Inscripcions prèvies de l'1 al 9 de febrer al Casal d'Avis.

16 | divendres

CONCERT. *Toquem tots junts!* Els combos i els cors de l'Escola Municipal de Música faran un recital conjunt.
A les 18.30 h, al Centre Cultural.

17 | dissabte

TEATRE MUSICAL. *In the heights* és el títol de l'espectacle musical que han preparat l'Escola de Dansa La Room i La Carpa, espai cultural.
A les 18 h i a les 20.30 h, al Centre Cultural.

18 | diumenge

SORTIDA GEGANTERA. La Colla Gegantera de la Llagosta participarà a la 23a Trobada Gegantera de Pallejà, amb motiu de la Festa de Santa Eulàlia de Pallejà.
Sortida a les 8.15 h del Centre Cultural de la Llagosta.

24 | dissabte

INTERCANVI CULTURAL. Amb els grups de Can Cuyàs, el grup de flamenc de Carmen López de Mollet i els quadres de ball Algarabía, Azahar, Al Alba i Meritxell. Casa de Andalucía. A les 19 h, al Centre Cultural.

CARNAVAL 2018

Divendres 9 de febrer Carnaval Infantil

17 h Trobada a la plaça d'Antoni Baqué
17.20 h Rua infantil amb Mickey Mouse i els seus amics
18 h Gran festa familiar al CEM El Turó (fins a les 20 h)
(Els infants han d'anar acompanyats d'adults)

Dissabte 10 de febrer

17 h Convocatòria a la plaça d'Antoni Baqué
17.20 h Cercavila
19 h Ball de disfresses al CEM El Turó
20 h Lliurament de premis del Concurs de disfresses

GSIS
GRUP SERVEIS INICIATIVA SOCIAL
TREBALLEM PER UN MÓN MÉS SOCIAL

GSIS ESCOLA BARCANOVA
• Educació secundària obligatòria adaptada
• Programes de formació i inserció (PFI)
www.gsisescolabarcanova.org

GSIS OCUPACIONAL BARCANOVA
• Servei d'ocupació terapèutica
• Servei terapèutic per a l'Ajust personal i social
www.gsisocupacionalbarcanova.org

GSIS HÍPICA CAN TAIÓ
• Crèdit conducció de grups a cavall (grau mitjà)
• PFI de mosso de quadra
• Escola d'equitació
• Activitats assistides amb cavalls
• Centre especial de treball
www.gsishipica.org

GSIS VERD
• Tractaments fisiosanitaris, podes i tales
• Disseny, instal·lació i manteniment d'espais exteriors i interiors
• Paisatgisme
• Centre especial de treball
www.gsisverd.org

GSIS RESTAURANT GRANJA SOLDEVILA
• PFI auxiliar d'hostaleria
• Centre especial de treball
• Restaurant cafeteria
www.gsisrestaurantgranjasoldevila.org

www.gsiscat.org

TENS PROBLEMES A LA FEINA?
Adrià Roger Goncé
Advocat laboralista
657 94 05 70
adriaroger@icab.cat
Consulta gratuïta

Segueix l'actualitat de la Llagosta a les xarxes socials
08centvint

dbcoop sccl Solucions gràfiques
TARGETES DE VISITA
100 Unitats.....10.00 €
200 Unitats.....15.00 €
300 Unitats.....20.00 €
500 Unitats.....32.00 €
* Tamany 5x8 cm impreses a una sola cara
* Targetes a doble cara +60%
* No incloem muntatge ni transport. Preus sense iva
c.Sant Lluís 11 local1 08012 Vila de Gràcia
Tel. 93 242 01 99 - db@dbcoop.cat - www.dbcoop.cat

ACTIVITATS A LA BIBLIOTECA DE LA LLAGOSTA

Dissabte, dia 3
TALLER DE CARNAVAL. *Fem el nostre barret de peix per Carnestoltes,* a càrrec d'Eva Fernández
A les 12 h

Dimecres, dia 7
CLUB DE LECTURA. *Media vida,* de Care Santos
A les 16 h

L'HORA DEL CONTE.
Explica'm un conte, a càrrec de Puri Ortega.
A les 18.30 h

Dimecres, dia 14
VIDEOFÒRUM. *Un lugar en el mundo,* d'Adolfo Aristarain.
A les 16 h

L'HORA DEL CONTE.
Explica'm un conte, a càrrec de Puri Ortega.
A les 18.30 h

Dijous, dia 15
PRESENTACIÓ. *Nadando en un cubo de acelgas,* a càrrec de la seva autora, la llagostenca Sandra Pequerul.
A les 19 h

Dimecres, dia 21
XERRADA- TALLER. *Explorant la nostra comunicació,* a càrrec de Joan Ferreira, terapeuta Gestalt.
A les 16 h

L'HORA DEL CONTE. *Explica'm un conte*, a càrrec de Puri Ortega.
A les 18.30 h

Dimarts, dia 27
RUTA LITERÀRIA. Recorregut pels indrets de la Llagosta que apareixen a la novel·la *Amonathep, la historia del asesino de la mano derecha,* a càrrec de l'autor, Samuel Ramos.
Sortida des de la plaça d'Antoni Baqué, a les 19 h

Dissabte, dia 24
CONTES I MÚSICA EN FAMÍLIA.
A càrrec d'Un conte al sac.
Activitat recomanada per a infants de 0 a 5 anys.
A les 12 h

Dimecres, dia 28
TALLER. *Teatre terapèutic,* a càrrec de Toni Prim, terapeuta.
A les 16 h

L'HORA DEL CONTE. *Explica'm un conte*, a càrrec de Puri Ortega.
A les 18.30 h

TALLERS (per a informació i inscripcions, cal adreçar-se a la mateixa Biblioteca)

Fins al 12 de març
PARLEM EN CATALÀ. Dirigit a persones que volen parlar català. Es treballarà a partir d'un vocabulari bàsic a nivell oral. S'inclouran textos teatrals.
Tots els dilluns, de 17 a 18 h.
Coordinat per Conchi Fernández.

Fins al 20 de març
TALLER DE POESIA. Adreçat a persones que vulguin conèixer el llenguatge poètic i el plaer per la poesia.
Tots els dimarts, de 18.30 a 20 h.
A càrrec de Conchi Fernández.

Farmàcies de guàrdia

1 febrer
CARRERAS ARBAT

2 - 8 febrer
BOTET NADAL

9 - 15 febrer
VILA

16 - 22 febrer
CALVO SÁNCHEZ

23 - 28 febrer
CARRERAS ARBAT

BOTET NADAL
Primer de Maig, 28
(93 560 04 50)

CARRERAS ARBAT
Antoni Baqué, 3
(93 560 27 04)

CALVO SÁNCHEZ
Concòrdia, 1
(93 560 18 16)

VILA
11 de Setembre, 65
(93 024 37 39)

Diverlyland
Centre de suport familiar
625 71 17 88
c/ Maria Aurelia Campmany, 4
(pl. Europa) - La Llagosta
Inscripcions obertes 2017/18
Vine i informa't Horari de 7 a 19h.
- Acollida d'infants de 0 a 12 anys
- Portem i recollim infants de l'escola
- Celebrem festes de dilluns a diumenge (tot tipus d'esdeveniments)
- Descomptes per germans
- Informa't de les nostres promocions

50% de descompte en INSCRIPCIONS

dentalvallès
ALTA TECNOLOGÍA DENTAL
FINANCIAMOS SU TRATAMIENTO. 12 MESES SIN INTERESES
ORTODONCIA 68€/mes sin entrada
HIGIENE 30€
BLANQUEAMIENTO DENTAL + HIGIENE 149€
IMPLANTE DENTAL 590€
EMPASTES 35€
CORONA CERÁMICA 199€
www.dentalvalles.com
C/ Montserrat, 19b | SANT CUGAT DEL VALLÈS | 93 583 15 05
C/ Barcelona, 1 | ESPARRAGUERA | 93 770 85 57
C/ Aragó - Clot, 637 | BARCELONA | 93 119 06 10
C/ Cid, 71b | ALCOI | 96 633 75 33
Rambla Pompeu Fabra, 43 Tel: 93 579 32 61 • 08100 Mollet del Vallès

Fem Poble per José Luis Rodríguez Beltrán

Mónica De Dios

32 anys. Fa 9 anys que treballa a l'Escola Bressol Municipal Cucutras com a professora i, des del novembre del 2017, és la directora en funcions cobrint la baixa de la directora, Mireia Puente. El centre educatiu compleix ara deu anys.

"Els infants han d'aprendre d'autonomia i d'autoestima i estar contents"

- Amb quina salut educativa arriba l'Escola Bressol Cucutras als seus deu anys?

- Aquest curs tenim prop d'un centenar d'infants i està sent un curs bastant tranquil. Sempre ens hem mantingut en les mateixes places cobertes, tot i que això varia segons la natalitat. Els primers anys, hi havia una llista d'espera bastant llarga, però en aquest moment la llista d'espera és molt més en edats concretes: de 0 a 1 any o d'1 a 2 anys. Estem molt contents de poder celebrar el desè aniversari. A més, les nostres instal·lacions estan molt bé, amb ajut constantment amb l'Ajuntament i la Fundació Pere Tarrés.

- Quin és el projecte educatiu?

- Respectem molt els ritmes de cada edat. Tenim dues classes que són mixtes i no podem fer una mateixa activitat amb uns infants d'una edat o una altra. Tenim molt de compte amb els seus nivells de maduració. A banda d'això, tenim molt present la programació dels continguts i objectius de l'aprenentatge amb el temps, l'espai i el material de l'escola bressol. Sempre ens adaptem a les seves necessitats.

> "Alguns dels meus nens ja aniran a l'institut enguany, fa molta il·lusió"

- Quan surtin de l'escola, què hauran après?

- Sobretot l'autonomia, l'autoestima i que estiguin contents. Han de ser feliços, que juguin i que es relacionin entre ells. Aquests tres punts són molt importants. Per exemple, l'autonomia és essencial perquè avui dia els infants siguin capaços de poder fer tasques de la casa com ara recollir els plats, rentar les mans o recollir les seves tovalloles. Els ho ensenyem i ells i elles estan molt contents de fer-ho. Pel que fa a l'autoestima, sempre s'ha de potenciar que sigui feliç i, si la seva autoestima és alta, serà feliç sempre. Per aquest motiu, en les activitats que fem respectem molt el ritme i la maduresa de l'infant perquè a vegades pot passar que en un nen o nena més petit no pugui completar-la. Per això, ens adaptem perquè les puguin fer i demostrar que les saben fer.

- I les noves tecnologies són presents?

- Durant un curs vam fer noves tecnologies entre els infants amb l'objectiu d'ensenyar què és un ratolí, un teclat, un ordinador... però això no va funcionar. Aquí, a l'escola bressol, estan pendents d'una altra cosa, el seu focus d'atenció són les joguines, és pintar... i suposo que continuarem així. És veritat que quan passen a les escoles ja tenen projectors o d'altres elements, però aquí volem encara que tinguin el seu espai. A casa seva mengen amb el mòbil o la tauleta i els propis pares i mares ens diuen que ho fan perquè sinó no mengen. Nosaltres volem potenciar la comunicació entre els infants.

- Des de fa uns anys potencieu que l'escola bressol sigui més oberta, en què consisteix?

- Portem ja dos anys que fem una adaptació amb pares i mares novells en l'escola bressol. Durant dos dies acompanyen els seus pares el fill a l'entrada a l'escola. És tant important fer-la per als infants com per als pares i mares. Clar, penseu que potser hi ha mares que no s'han separat del seu fill o filla des que va néixer... i ens deixen el seu tresor. Llavors fem dos dies al setembre que els pares i mares entren a les classes i els següents tres dies ells decideixen el temps que el seu fill o filla estigui sense ells a la classe. D'aquesta manera, nosaltres també coneixem més a les famílies i hi ha més temps de conèixer els infants d'una altra manera.

> "Volem potenciar la comunicació entre els infants"

- I la relació quan surten de l'escola bressol com és amb els altres centres educatius locals?

- Doncs cap al juny les tutores de P-3 ens demanen tres característiques de cada infant per donar una mena d'informe de tres línies sobre els petits. Som una mena de guies perquè coneguin els petits i no comencin sense cap informació sobre ells.

- Ja compliu deu anys i hi ha infants que ja han crescut. Teniu relació amb els més grans?

- Doncs gairebé el 60% que han passat per aquí després han tornat amb els seus germans o germanes. Jo, per exemple, ara fa 9 anys que vaig començar i jo tinc els meus nens, com els anomeno de la meva classe, i aquest any ja aniran a l'institut. Jo els veig passar per aquí i em criden o em diuen coses. Ja són grans i són més pasotes, però em fa il·lusió que ja vagin el proper curs a l'institut i veure'ls. I si han sortit de l'escola bressol, al curs següent fins i tot ens vénen els pares o les mares.